太平洋は、我等の力、力いっぱいはげみましょう

広報しもだ

2022
No. 760

8

今を楽しむ

このまちを楽しむ

防災かわら版

問合せ先　防災安全課防災係　（窓口⑩）☎㊱４－４５

～南海トラフ地震とは～

南海トラフは、日本列島が位置する大陸プレートの下に、海洋プレートが沈み込んでいる場所を指します。この２つの境界プレートが沈み込むことにより、ひずみが蓄積され１００年から１５０年の間隔で大地震が発生しています。

１８５４年の安政南海地震から１６０年以上が経過しており、巨大地震発生の可能性が高まっています。左図の赤線で囲まれた領域、緑色の領域は想定震源域となっており、大きな被害が予想されます。

市では、震度５強から６弱の揺れが想定され、最短で地震発生後12分程度で50㎝、20分以内には10ｍの津波が到達し、最大津波高は33ｍになると想定されています。

■南海トラフ地震臨時情報

南海トラフ地震臨時情報とは、南海トラフ地震の発生する可能性が高まった際に気象庁から発表される情報です。このような情報が発表された場合、一週間程度の事前避難が必要となる可能性があります。家具の固定や非常持出品の準備など地震への備えを再確認するとともに、国や市からの呼びかけに応じた防災対応をお願いします。

〈日頃からできる備え〉

災害が発生した時の避難場所、避難経路などについて家族で話し合ってみましょう。また、家庭での防災対策を促進するため各種補助金の交付を行っています。補助金に関する詳細は、防災安全課までお問い合わせください。

～キキクル（危険度分布）の表示が変わりました～

■キキクルとは

キキクル（危険度分布）とは、大雨や洪水による災害の危険がどこで、どのレベルまで迫っているかを地図上で確認できる情報です。洪水災害の危険度分布は「洪水キキクル」、大雨警報の危険度分布は「浸水キキクル」、土砂災害の危険度分布は「土砂キキクル」にて確認することができます。

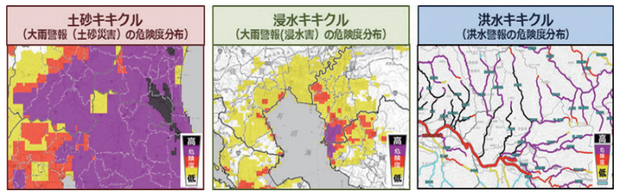

気象庁のホームページで公開中

■キキクルの表示変更

６月30日から、大雨特別警報発令基準となる、**警戒レベル５相当「災害切迫」（黒）**の新設、警戒レベル４相当「非常に危険」（うす紫）と、「極めて危険」（濃い紫）は**警戒レベル４相当の「危険」（紫）**に統合されました。

警戒レベル５相当「災害切迫」（黒）は、災害がすでに発生している可能性があります。**警戒レベル４相当「危険」（紫）**までには、安全な場所に全員避難するようにしましょう。

キキクル（危険度分布）		
R4.6.30 より運用		従来（R4.6.29 まで）
５相当（災害切迫）		
４相当（危険）	⇦	（極めて危険）
		４相当（非常に危険）
３相当（警戒）		３相当（警戒）
２相当（注意）		２相当（注意）
１相当（今後の情報等に留意）		１相当（今後の情報等に留意）

～総合防災訓練について～

９月１日は防災の日です。１９２３年９月１日に関東地方を襲った関東大震災を教訓に制定されました。また、この日を含む８月30日から９月５日までを防災週間と定め、この期間に総合防災訓練が実施されます。

最近は、全国的に大規模な災害が多発しています。地域で実施される防災訓練に積極的に参加し、改めて自分自身や家族、身の周りの方の命を守るために、「自助・共助」の力を身につけましょう。

訓練の開始時間や内容等は、各地区によって異なるので、お住いの地区の自主防災会に確認してください。

※新型コロナウイルス感染症の感染拡大等により、訓練内容が変更又は中止となる場合があります。

シニア世代のスマートフォン購入費補助金制度を開始します（下田市スマートフォン購入費補助制度）

問合せ先　総務課情報推進係　☎㉒３９２１

市では、シニア世代のＩＴ活用を支援するため、スマートフォンを初めて購入される65歳以上の皆さまへ購入費の一部補助を行います。

対象（※次の要件を満たす方となります。）

１　65歳以上の市民で、８月１日以降に初めてスマートフォンを購入、所持される方（申請時点で65歳以上であること）
２　市税等に滞納がなく、スマートフォンの購入が営利目的でないこと。
３　市指定のスマートフォン講座を受講すること。
４　下田市メール配信サービスに登録すること。

補助金対象費用

・スマートフォン本体購入費で上限は一万円（消費税及び地方消費税を除く。金額が一万円未満の場合は、購入費の千円未満の端数を切り捨てた額となります。）
・分割払い、一括払いのどちらも対象です。（分割払いの場合は、支払済の金額が対象です。）

申請期間

８月１日から令和５年２月10日（予算に達し次第受付終了）

申請から補助金交付までの流れ

１．申請

①市内指定店舗で８月１日以降にスマートフォンを購入し、購入等確認書を受け取ってください。
市内指定店舗
・ａｕショップ下田　　・ソフトバンク下田
・ドコモショップ下田　・小林テレビ設備（有）
②市が指定するスマートフォン講座を受講し、受講証明付申請書をもらってください。
③申請先へ申請書類を提出してください。

２．市が申請内容を審査し交付決定後、指定口座に補助金を振り込みます。

※審査の結果、申請額の全額又は一部を不交付とする場合があります。

申請に必要な書類

申請書、本人確認書類（写し）、領収書（写し）、口座が確認できるもの、購入等確認書

申請先　総務課情報推進係　☎㉒３９２１

スマートフォン講座について

高齢者スマートフォン購入費補助金の補助要件となる市指定のスマートフォン講座は次のどちらかとなります。

①市が主催するスマートフォン講座（無料）

現在、開催日程が決まっているコースは、次のとおりです。今後も定期的に開催を予定しています。

第１回コース（場所：市民文化会館大会議室）
基礎編　８月24日（水）10時～12時
応用編　８月31日（水）10時～12時

第２回コース（場所：市民文化会館大会議室）
基礎編　８月24日（水）13時30分～15時30分
応用編　８月31日（水）13時30分～15時30分

基礎編、応用編の両方を受講してください。
補助を希望しない方も受講は可能です。
各コースとも定員は20名です（申込先着順）。

持ち物　スマートフォン、筆記用具
申込先　総務課情報推進係☎㉒３９２１

②指定店舗で行っているスマートフォン教室

ドコモショップ下田店、ソフトバンク下田、小林テレビ設備（有）で開催しているスマートフォン教室です。１回の受講時間、補助要件となる受講回数等は店舗によって異なります（各店舗にご確認ください）。

申込・問合せ先
（要事前予約。日程は申込の際にお問合せください）。

ドコモショップ下田店　☎０１２０－１７７－３６８
※無料（ただしLINE教室のみ有料）。
他店購入者も受講可能。

ソフトバンク下田　☎㉕３２３０
※無料。他店購入者も受講可能。

小林テレビ設備（有）　☎㉒５２３２
※小林テレビ設備（有）で購入された方は無料。
他店での購入者は有料。

公共交通

～アンケート調査を実施しました～

問合せ先　建設課都市住宅係　☎㉒２２１９

市では、昨年度から２か年をかけて現状の公共交通計画の検証を行い、新たな「下田市地域公共交通計画」の策定を行っています。

この計画の策定に向け、令和３年 12 月にアンケート調査を実施しました。配布 5,000 票に対して、回答数：2,050 票、回収率：41.0%と、多くの市民の方にご協力いただき、誠にありがとうございました。

今後、下田市における公共交通のあり方や、必要な施策を定める際の基礎資料とさせて頂きます。

稲梓地域を走る
コミュニティバス
イメージキャラクター
「いなみん」

通勤・通学や通院等、私たちの生活に欠かすことのできない公共交通。しかし、近年、公共交通の利用者は減少し続け、存続が危ぶまれています。皆さまも公共交通について、一緒に考えてみませんか？

下田市における地域公共交通の現状

公共交通利用者は年々減少傾向にあり、新型コロナウイルス感染拡大以降、特に厳しい状況です。人口減少等により、今後、さらなる利用者の減少が想定されています。

市としては、バスの運行等に対し財政負担を行い、路線の維持に努めていますが、このまま利用者の減少が続くと、路線の維持が困難となってしまいます。

一方で、自動車が運転できない交通弱者や、観光面での公共交通利便性の確保も重要な課題です。

今後、持続可能な交通体系の構築に向けた施策が必要となっています。

公共交通の利用者は全体の１割程度

アンケート調査の結果、公共交通を定期的に（月２～３回以上）利用する方は、回答者のうち１割程度でした。

▶グラフ①

公共交通利用状況

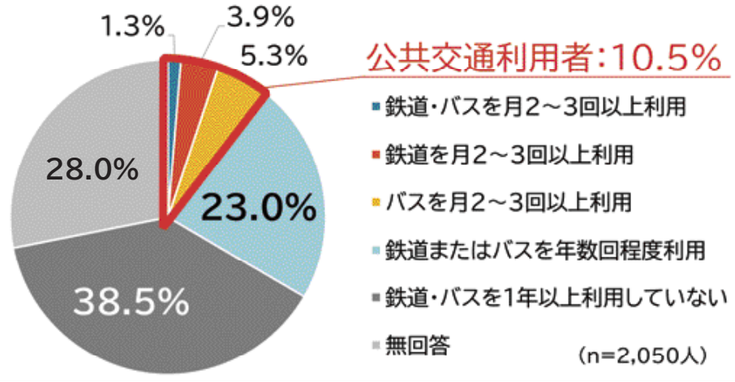

※グラフ中の n は回答者数を表しています

外出の満足度は 45%程度

外出の満足度については、回答者のうち 45%程度の方が「満足」または「やや満足」と回答しています。

目的別では、「食料品など日常的に行う買い物」が最も満足度が高く、「衣料品など主に休日に行う買い物」が最も満足度が低いという結果になりました。

▶グラフ②

外出の満足度（目的別）

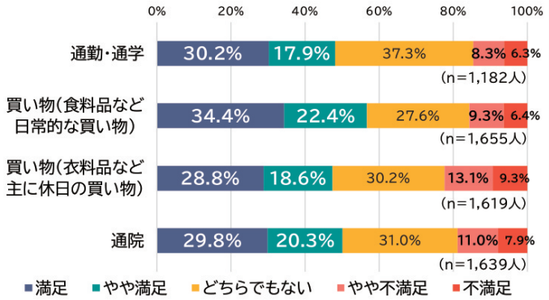

運賃等に対する要望が最多

今後必要な施策としては、「気軽に乗れるような運賃体系・お得な切符を導入する」への要望が最も多くなっていました。

その他自由意見として、バス車両の小型化やバス・鉄道の本数増加、バス停周辺環境の改善等の要望もありました。

▼グラフ④　今後必要な施策

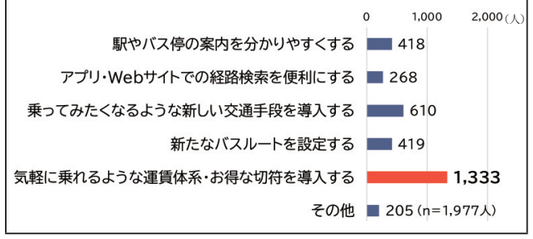

将来の公共交通の利用に対しては前向き

将来の公共交通利用意向については、「将来、クルマや免許を手放した場合、積極的に公共交通を利用したい」との回答が半数近くと最も多くなっており、公共交通利用については概ね前向きな意見が多いことが分かりました。

▼グラフ⑤　将来の公共交通利用意向

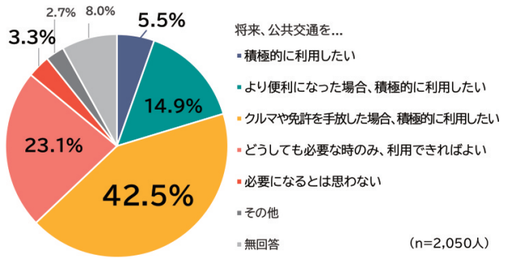

取組みの認知度は低い

これまでに市で実施された公共交通に関する取組みについて、認知度は低く、ＰＲ・広報等の面で改善の余地があることが分かりました。

▼グラフ③　これまでの取組みの認知度

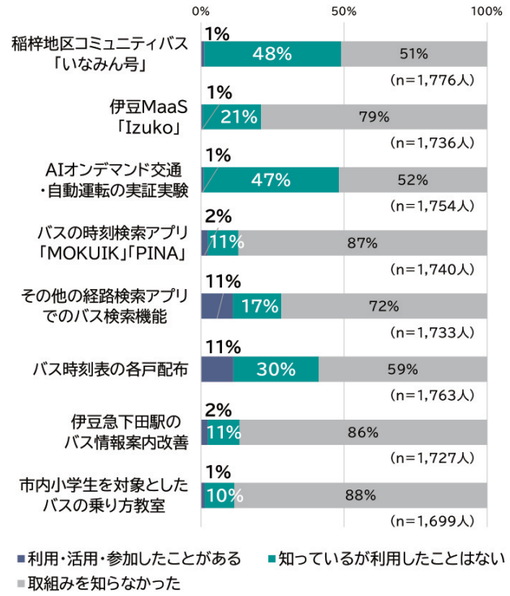

みんなで「創る」公共交通

「下田市地域公共交通計画」は、市や交通事業者だけではなく、市民の皆さまと一体になって作り上げていくものです。

今回のアンケート調査の結果や頂いたご意見を元に、利用者のニーズにあった施策を検討します。

また、今後、各地域でのヒアリングや、パブリックコメントの実施も予定しております。

引き続き、市民の皆さまの声を反映しながら計画策定を進めていきます。

ＳＴＯＰ!!　鳥獣被害
～鳥獣から地域を守るために～

問合せ先　産業振興課農林係　☎㉒３９１４

市の現状

市内では、ニホンジカやイノシシ、サル等による農作物への食害や道路・法面を崩すなど生活環境への被害、農地や住宅地への出没などが確認されており、これらに関する相談が多く寄せられています。

このような相談に対応するため、現在市では鳥獣被害対策実施隊を設置し、農地への防護柵の設置方法に関する助言や市街地へと出没した動物の追払い、罠の設置による捕獲活動のほか、各種補助金による農林業者や狩猟者への支援なども行っています。

市の事業について

１、鳥獣被害防止対策事業費補助金

鳥獣による農林産物への被害を防止するため、田んぼや畑などに防護柵等を設置する際の費用を補助します。

補助額	原材料及び副資材費や外注加工等に係る費用の 50%
限度額	10 万円（認定農業者　20 万円）
注意事項	・同一箇所の申請は原則５年間不可。 ・同一の者による申請は同一年度で１回限り。 ・補助対象者は事業実施予定の土地所有者又はその土地の使用収益権を有する者。

２、鳥獣捕獲報償金

農林産物に被害をもたらす鳥獣の捕獲を奨励するため、市の捕獲許可を受けた方が捕獲した際に報償金を交付します。

		市	国
対象鳥獣	イノシシ	5,000 円	成獣　7,000 円 幼獣　1,000 円
	ニホンジカ	5,000 円	成獣　7,000 円 幼獣　1,000 円
	サル	30,000 円	成獣　8,000 円 幼獣　1,000 円
注意事項	・対象鳥獣の捕獲を行う際には市の捕獲許可が必要です。 ・捕獲許可を受けるには狩猟免許が要ります。		

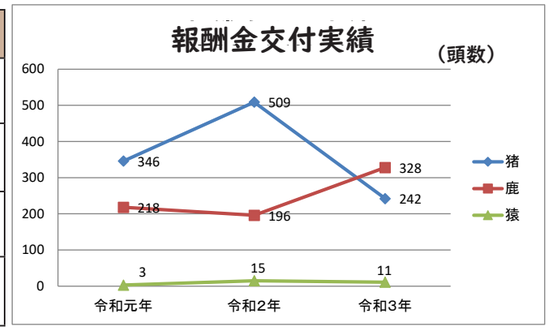

３、新規狩猟免許取得への補助金

鳥獣による農作物被害への対策として、対象鳥獣の捕獲活動に従事することができる者を確保するため、狩猟免許を取得する際に必要となる経費を補助します。

補助対象経費	・予備講習会受講料　・試験申請手数料　・猟友会入会金　・狩猟税 ・医師の診断書作成料　・免許登録手数料　・その他必要経費
上限	上限 30,000 円（1,000 円未満の端数切捨）
交付条件	1　市内在住で市税を滞納していない者 2　新たに免許を取得する者 3　市内の鳥獣駆除に従事可能な者 以上３点を満たしている者。

新型コロナウイルス対策
市内事業者向け補助金の申請受付

9/30（金）まで

問合せ先　産業振興課地域経済促進係　☎㉒３９１４

市では、長期化する新型コロナウイルスの感染拡大による影響を受けている市内事業者の皆さまを支援するため、感染予防の強化や With コロナ・After コロナに対応した新しい事業展開、新しい生活様式への対応等に取り組む皆さまを対象とした補助金の申請を受け付けています。

令和２年度及び令和３年度に同じ補助制度を利用された方は対象外です。

すでに工事着工・購入した備品については対象外です。

＜各補助金の申請書類、申請マニュアルは、市ホームページ又は窓口で配布しています＞

◇窓口：①下田市役所産業振興課
　　②下田商工会議所

新型コロナウイルス感染防止対策経営改善事業補助金

【補助内容】　接客を主体とした事業所において行う感染予防、感染防止に向けた施設や設備の改修や備品等の購入にかかる経費

【補助対象】　市内に事業所を有する会社、会社以外の法人及び個人事業主で、令和４年５月１日時点で営業実態があり、かつ一般客が利用できる施設を有する事業者

【補助額】　補助対象経費の 1/2 以内で、補助額の上限は 50 万円
※ただし、補助対象経費 10 万円未満の整備は対象外となります。

＜補助対象事業の例＞

・換気や空気清浄等　⇒　空調機・換気扇の設置、窓の増設、空気清浄機の購入　等
・施設の改修　⇒　間仕切りの設置、カウンターやフロアの改修　等
・接触機会の減少　⇒　バーコード注文システム、センサー式水栓化　等
・体調の把握　⇒　サーモカメラ、サーモグラフィーの設置　等

※注意事項
①空調機、空気清浄機の機種選定においては、以下の事項に注意してください。
・業務用で、機能や能力、台数が事務所の規模や構造等に適合していること。
・エアコンは換気機能を、空気清浄機はウイルス除去機能を、それぞれ有していること。
②施設の改修は、ソーシャルディスタンスの確保や３密の防止を図るための改修に限ります。

中小企業販売力強化支援事業補助金

【補助内容】　販売力強化に向けたインターネットを利用した通販サイトの開設や EC モールへの出店等を行うための経費

【補助対象】　市内に事業所を有する中小企業者、経済団体等

【補助額】　中小事業者＝補助対象経費の 2/3 以内で、補助額の上限は 20 万円
経 済 団 体 ＝補助対象経費の 2/3 以内で、補助額の上限は 40 万円

＜補助対象事業の例＞

・自社の EC サイトの開設（カート『買い物カゴ』機能を備えた通販サイト）
　⇒　作成委託費、作成用ソフト購入、開設初期費用、サイト運用月額費用　等
・EC モールへの出店（楽天、Amazon、ヤフー等のサイトへの出店）
　⇒　モールに出店するための初期費用、モール出店にかかる月額費用

市ホームページ
QR コード

第67回下田市芸術祭参加者募集

広く文化芸術の向上と普及を図るため、第67回下田市芸術祭を開催します。市内在住者、在勤者、又は稽古場に通っている方なら誰でも参加できます。皆さまの応募、参加をお待ちしています。

ジャンル

美術・手工芸・文芸・華道・盆栽・将棋大会

会期

（前期）11月18日（金）～20日（日）

（後期）11月25日（金）～27日（日）

応募方法

教育委員会生涯学習課（中央公民館内）窓口、市民文化会館に用意してある所定の用紙で応募ください。

※8月31日（水）12：00　締め切り

部門会議の開催について

時間

9月9日（金）19：00～

場所

中央公民館2階

※申込者が発表・展示部門別に集まって当日までの運営・進行（会場割・出品目録・リハーサル・プログラム編成・出演時間等）について具体的な相談をします。会議通知は出しませんが、必ず出席をお願いします。

問合せ先　生涯学習課社会教育係　☎㉓5055

オリジナルフォトフレーム作り体験教室

中央公民館講座として、海に落ちているシーグラスとマイクロプラスチックを使ってオリジナルフォトフレームを作ります。夏休みの思い出に、オリジナルフォトフレーム作りを体験してみませんか？

日時

令和4年8月21日（日）14時～16時

開催場所

中央公民館大会議室

参加費

1人200円（材料費）

※当日徴収します。

定員

先着40名

参加条件

市内小・中学生とその保護者

持ち物

シーグラス、マイクロプラスチック

（こちらでも用意しますが、なるべくご自身で拾ってきてください）

申込期間

8月15日（月）まで

問合せ先　生涯学習課社会教育係　☎㉓5055

子宮頸がん予防ワクチン（HPVワクチン）の接種

定期接種対象者のうち、中学1年生、高校1年生相当の方と接種機会を逃した方への救済措置（キャッチアップ接種）対象者の方へ7月に通知を送っています。今年度HPVワクチン接種を希望される方でお手元に予診票がない方は、お問い合わせください。予診票を発行します。

☆定期予防接種対象者

小学校6年～高校1年生相当の女子

☆キャッチアップ接種対象者

平成9年（1997年）4月2日から平成18年（2006年）4月1日生まれの女性

子宮頸がん予防ワクチン（HPVワクチン）の償還払い

積極的勧奨を差し控えていたことにより公費で接種できる機会を逃した方が、定期接種の期間を過ぎたあとに自費で接種した場合は、接種費用の払い戻し（償還払い）を行います。

☆対象者

左記の全てに当てはまる方が対象です。

・平成9年4月2日から平成17年4月1日生まれの女性で、令和4年4月1日時点で市内に住民登録がある方

・16歳となる日の年度の末日までにHPVワクチンを3回接種していない

・17歳となる日の年度の初日から令和4年3月31日までにHPVワクチン（2価サーバリックスもしくは4価ガーダシル）を受け、接種費用を負担している

・令和4年4月1日以降、償還払いを受けようとする接種回数分について、キャッチアップ接種によるHPVワクチンを受けていない

申請期間

令和7年3月31日まで

問合せ先

市民保健課健康づくり係（窓口⑤）☎㉒2217

ホームページQR

令和5年度採用 下田市職員募集！

採用予定年月日

秋日程

募集職種及び採用予定人員

○一般事務職（高卒程度）

○一般事務職（情報処理・資格）

○一般事務職（情報処理・経験者）

○技術職（土木・建築・都市計画）

○保健師

○水道労務職

いずれの職種も若干名募集

申込受付（土・日は除く）

8月29日（月）まで

試験日

9月18日（日）

受験資格の確認 試験案内・受験申込書の配布

市ホームページで確認及びダウンロードしてください。

※夏日程を受験した人は申込できません。

ホームページQR

新型コロナウイルスに関連する対応について

試験会場の換気、消毒、十分な間隔を空けた配置等の配慮をします。

会場については、応募人数により変更がありますので市ホームページをご確認ください。

申込・問合せ先

総務課人事係　☎㉒2211

職員に下田市役所で働くいきがいについて聞きました。

市民保健課国保年金係主事
高野（こうの）　拓真（たくま）（出身：南伊豆）

ー下田市役所に入ろうと思ったきっかけは？

学生時代から、生まれ育った賀茂地域でまちづくりに貢献したい、住民の生活を支える自治体行政の仕事がしたいという思いが強くなり、高校卒業後、下田市役所に入庁しました。

ー下田市役所で働くことの魅力は？

市役所の仕事は多岐にわたりますが、どれもまちをより良くするために必要な仕事であり、職員として携わっていけることに魅力を感じます。

ー最後に、未来の下田市職員に一言お願いします。

職場の雰囲気はとても明るく、頼りになる先輩方に囲まれています。よりよいまちづくりのために、一緒に働ける日を楽しみにしています！

助けあい、支えあう「年金」ってとっても大事

年金生活者支援給付金制度

年金生活者支援給付金は、公的年金等の収入や所得額が一定基準以下の、年金受給者の生活を支援するために、年金に上乗せして支給されるものです。

受け取りには請求書の提出が必要です。ご案内や事務手続は、日本年金機構（年金事務所）が実施します。

■対象

老齢基礎年金を受給している方

左記の要件をすべて満たしている必要があります。

☑65歳以上である

☑世帯員全員の市民税が非課税となっている

☑前年の年金収入額とその他の所得額の合計が881,200円以下である

障害基礎年金・遺族基礎年金を受給している方

左記の要件を満たしている必要があります。

☑前年の所得額が4,721,000円以下である

■請求手続

対象となる方には、日本年金機構から請求手続のご案内が届きます。

※日本年金機構や厚生労働省を装った不審な電話や案内にご注意ください。

日本年金機構や厚生労働省から、口座番号をお聞きしたり、手数料などの金銭を求めることはありません。

制度など詳しく知りたい場合は、ねんきんダイヤル又は年金事務所へお問い合わせください。

『ねんきんダイヤル』

☎0570-05-4092

（ナビダイヤル）

日本年金機構
ホームページQR

問合せ先

市民保健課国保年金係（窓口③）☎㉒3922

地域子育て支援センター通信

問合せ先　地域子育て支援センター　☎㉗2200

9月の予定

7日(水)　めだかルーム　９時～11時30分
9日(金)　ふれあい遊び　※午後閉館(清掃・消毒)
12日(月)　体育館で遊ぼう　９時30分～11時
　　場所：市民スポーツセンター(サンワーク)
14日(水)　あひるルーム　９時～11時30分
16日(金)　誕生会
20日(火)　防災出前講座(起震車体験)　10時30分～
21日(水)　うさぎルーム　９時～11時30分
22日(木)　ふれあい遊び　※午後閉館(清掃・消毒)
26日(月)　発育測定・育児相談　９時～11時
　　栄養士講話、保健師・栄養士来所
27日(火)　ベビーリトミック　10時30分～　岡かよの先生
28日(水)　にこにこサークル読み聞かせ　10時30分～

年齢別ルームのお知らせ

９月から３月まで毎月１回（午前）、同年齢（名札の色）で集まって遊ぶ日を設けます。同じ年齢のお子さんを持つ保護者同士で情報交換、親子同士でふれあう場としていただければと思います。年齢ごとの呼び名は表記のとおりです。実施日については変更になることもありますので、確認の上ご参加ください。

めだかルーム 第１水曜日	未歳児：橙色名札 ０歳児：桃色名札	R4.4.2生～ R3.4.2～R4.4.1生
あひるルーム 第２水曜日	１歳児：黄色名札	R2.4.2～R3.4.1生
うさぎルーム 第３水曜日	２歳児以上：水色名札 ：緑色名札	H31.4.2～R2.4.1生 H28.4.2～H31.4.1生

ギラギラと照りつけるような日差しに夏本番を感じますね。体温調節が十分に発達していない子どもたちは、熱中症の危険性が大人よりも高まります。こまめな水分補給を心がけましょう。また、子どもたちの大好きな水遊びも本番です。子育て支援センターでは、年齢によって曜日指定の水遊び・プール遊びを行っています。詳しくは、子育て支援センターにお問い合わせください。

交通安全教室

誕生日会

おでかけ広場

親子でリズム遊び

こんにちは、市長です
～「故郷」を考える（その２）～

前回は、昭和51年の山田太一ドラマ「夏の故郷」から、地方の衰退や人口減少問題は、ずいぶん昔からあったのだと改めて認識し、その上で「ここには働く場所がない」という声を下田市でもよく聞くというところまでした。今回はその続編です。

さて、ここで言われている「働く場所」とはいったい何でしょう?今回はそこを掘り下げてみたいと思います。というのも実は、下田市は県内でトップレベルの高い有効求人倍率を維持しているからです。ですから、「働く場所」うんぬんは、単なる求人の多寡（多い少ない）ではなく、若い人にとって「つきたい」と思う仕事であり、具体的なイメージとしたら、ステキな人たちが颯爽と歩く、都会の高層ビルのＩＴ企業、みたいなものであって、彼らの言い方を借りれば、おしゃれで知的で高給な職場ということになると思います。

地元の高校を出たら都会に行って専門学校や大学に進み、やがてカッコいい仕事について都会風な暮らしを送る。それが典型的な成功モデルとして、若者たちはもちろん、私たち大人（親世代）にも共有されているとしたら、地方には残念な未来しか描けないのではないでしょうか。

大人たちが、「このまちは、（自分たちの仕事を含め、魅力的な）仕事がない」と考えることは、一方で豊かな自然とか多様な価値とか言って移住政策を進めながら実は、自分たちの地方の仕事を、さらには故郷のまちそのものを軽んじることになるのではないでしょうか?

念のために申しますが、私はここで、このまちの若者たちに、「とにかく都会から戻ってきてくれ」と言っているのではありません。無論、自らの意思で故郷に戻る若者は大歓迎です。

しかし、・・・（すいません。また長くなってしまいました。結論は来月号で）

まちのトピックス TOPICS

～下田のデキゴト～

６/26　ライフセービング全国大会

第 35 回全日本種目別ライフセービング選手権大会が白浜大浜で開催されました。全国から 400 名を超える選手が集まり、優秀な成績を収めた選手は、世界選手権の代表権を獲得されました。

７/２　これば！大型遊具で遊ぼう！

朝日小学校体育館にて下田子育て支援ネットワーク主催「これば！大型遊具で遊ぼう」が行われました。約 70 名の親子が来場し子どもたちは家の中では体験できない様々な遊具で思い切り楽しみました。

７/３　あゆ釣り大会

稲生沢川の落合地区を会場に、第 67 回静岡県あゆ友釣り競技選手権大会が開催され、県内 16 チーム約 120 名の選手が参加し腕前を競い合いました。団体・個人ともに同じ賀茂地域の河津川チームが優勝しました。

７/11 ～ 20　夏の交通安全県民運動

夏の交通安全県民運動が 7/11 ～ 20 まで開催されました。11 日は交通安全関係団体による早朝一斉街頭指導を市内主要交差点 48 か所で実施し、交通量が増える観光シーズンに向け、安全運転意識の向上を図りました。

７/20　佐々木教育長が退任

平成 27 年７月の就任以降、７年間下田市の教育行政推進に尽力されてきた、佐々木文夫教育長の退任式が行われました。先生時代から子どもたちの笑顔を大切にしてきた佐々木教育長、長い間お疲れ様でした。

７/22 ～ 24　カジキ釣り大会

第 44 回となる「国際カジキ釣り大会」が３年ぶりに行われました。全国から 94 チーム 550 人のフィッシャーが参加し腕を競い合い、最大で 180 キロ超のカジキを含む 37 本が釣り上げられました。

７月のできごと

１日　県青少年の非行・被害防止強調月間街頭キャンペーン
５日　シニア向けスマートフォン講座（KDDI・スマホ・ケータイ安全教室）
12 日　市町対抗駅伝競走大会代表候補選手説明会及び決起大会
15 日　市内海水浴場開設
23 日　白浜海の祭典

自衛官募集中！
問合せ先　自衛隊静岡地方協力本部
伊東地域事務所　☎0557－37－9632

下田インフォメーション

マイナンバーカードの窓口延長

8月第2・第4金曜日に『マイナンバーカード窓口時間の延長』を行います。

窓口延長日及び時間
8月12日（金）・26日（金）
17時15分～19時30分

持ち物
・郵送された個人番号カード交付通知書（交付の方のみ）
・マイナンバー通知カード
・本人確認書類（免許証等、顔写真付きのものは1点、保険証等は2点）

窓口の場所
市役所西館1階
市民保健課市民係（窓口②）

予約専用ダイヤル　☎㉒1551
※手続は、原則申請者ご本人がお越しください。

問合せ先
市民保健課市民係
（窓口②）☎㉒2215

8月の納税

納期は8月31日（水）
市・県民税　2期
国民健康保険税　4期
後期高齢者医療保険料　1期
介護保険料　2期
※納期内に納めましょう
※納税は便利な口座振替で

介護保険負担限度額認定証の交付申請について

交付要件の全てに該当する方は、介護保険施設（介護老人福祉施設、介護老人保健施設、介護療養型医療施設、介護医療院）やショートステイを利用したとき、食費・部屋代の負担が軽減されます。

詳しい申請方法については、市民保健課介護保険係までお問い合わせください。

交付対象となる要件
①住民税非課税世帯
②配偶者（世帯分離している配偶者を含む）が住民税非課税
③預貯金等の金額が左記以下
・老齢福祉年金受給者、生活保護受給者、単身1，000万円、夫婦2，000万円
合計所得金額、課税年金収入額と非課税年金収入額の合計が
・80万円以下、単身650万円、夫婦1，650万円以下、
・80万円超120万円以下、単身550万円、夫婦1，550万円
・120万円以上、単身500万円、夫婦1，500万円
※交付対象要件を満たさない方及び冒頭記載の施設サービスを利用されていない方は、申請は不要です。

問合せ先
市民保健課介護保険係
（窓口④）☎㉒2077

地震から命を守ろう 無料の耐震診断は令和6年度で終了です！

大地震発生時、昭和56年以前の木造住宅で大きな被害が出ています。

住宅の耐震化は自分の命を守るだけでなく、地域の防災力向上につながります。

市では、昭和56年以前の木造住宅に対し、無料の耐震診断と耐震改修工事の補助制度を設け、耐震化の促進に取組んでいます。

無料の耐震診断
耐震診断士を派遣し、診断を実施します。診断費は無料です（令和6年度まで）。

木造住宅の耐震改修
一定の条件の場合、上限100万円（高齢者のみの世帯の場合は120万円）の補助があります（別途上乗せ制度があります）。

両制度とも予算に限りがありますので、ご検討されている方はお早めにご連絡をお願いします。

問合せ先
建設課都市住宅係
☎㉒2219

下田市小口資金融資・利子補給制度

市では、金融機関から通常の融資を受けることが困難な市内小規模事業者の方々に対し、必要な事業資金の融通の円滑化を図り、経営の安定と維持、発展を支援することを目的に、融資にかかる利子補給金を交付する制度を設けています。

対象者
3ヶ月以上市内で事業を営んでおり、従業員が30人以下（商業・サービス業10人以下）の法人又は個人で市内に事業所・店舗がある方。
※個人事業主については、市内に店舗と住所をもつ方に限ります。
※市税を完納している方。

融資限度額
1事業者700万円以内（事業資金に限る）

融資期間　5年以内

融資利率
毎年度取扱金融機関との間で、同意書を取り交わす利率

利子補給
基準金利2．08％、うち、融資実行日から2年間を限度に市が1．0％を利子補給

償還方法
元金均等の月賦償還

保証人・保証料
静岡県信用保証協会の定めによる

相談・申込先
市内金融機関

必要書類
詳細については、お問い合わせください。

問合せ先
産業振興課地域経済促進係
☎㉒3914

ぜひご利用ください
下田市メール配信サービス
同報無線の内容や市の情報を配信しています

認知症カフェオレンジ たんぽぽの会開催

認知症に関心のある人が集まる認知症カフェに来てみませんか？認知症かも？覚えられない、思い出せないと不安になっている方、同じ悩みをもつ方と話したい方、ぜひご参加ください。

日程
9月2日、10月7日、11月4日、12月2日、3月3日

内容
認知症予防リハビリ体操、かるた大会等

参加費　無料

会場時間　柿崎公民館
13時30分～15時15分

申込・問合せ先
市民保健課地域包括支援センター
（窓口④）☎㊱4146

業務によって新型コロナウイルスに感染した場合、労災保険給付の対象となります

対象
・感染経路が業務によることが明らかな場合
・感染経路が不明の場合でも、感染リスクが高い業務（※）に従事し、それにより感染した蓋然性が強い場合
※（例）複数の感染者が確認された労働環境下での業務、顧客等の近接や接触の機会が多い労働環境下での業務
・医師・看護師や介護の業務に従事されている方々については、業務外で感染したことが明らかな場合を除き、原則として対象
・症状が持続し（罹患後症状があり）、療養等が必要と認められる場合も保険給付の対象

詳しくは、厚生労働省のホームページのQ&A（項目「5 労災補償」）をご覧ください。

問合せ先
静岡労働局三島労働基準監督署（労災）
☎055-916-7343

下田地区消防組合職員募集

採用人員（消防職）3人程度

受験資格　高等学校卒業以上

試験日・科目
1次試験
10月16日（日）
教養試験・作文
2次試験
11月6日（日）
体力試験・口述試験（面接）

受付期間　8月25日（木）～9月15日（木）

試験案内・受験申込書配布
下田消防本部に用意してあります。また、ホームページからもダウンロードできます。

申込・問合先
下田消防本部総務課人事財務係
☎㉒1829

危険物取扱者試験実施

試験日　11月13日（日）

種類　甲種、乙種全類、丙種

申請期間（電子申請）
8月26日(金)～9月5日(月)

申請期間（書面申請）
8月29日(月)～9月8日(木)

試験場所
下田市ほか県内6会場

問合先
下田消防本部予防課
☎㉒1849
（一財）消防試験研究センター静岡県支部
☎054-271-7140

下田署管内増加 特殊詐欺に注意

下田警察署管内で特殊詐欺の被害は7月25日までに8件、1，223万円の被害に遭っており、前年同時期に比べ3件増加しています。（速報値）

・息子や孫を名乗る電話でお金を用意するよう言われたら詐欺！
・現金やキャッシュカードは他人に渡さない！
・留守番電話設定や迷惑悪質電話防止装置の活用を！
（防犯協会で無料貸出実施中）

詐欺から女性のくらしを守る『さくらセーフティー作戦』実施中
被害に遭われた方は
・65歳以上（昭和32年以前生まれ）の女性
・独り暮らしか昼間一人で生活している人
該当している方は特に注意が必要です。

問合せ先
下田警察署管内防犯協会
☎㉗2766

第9回 あいのうた ～出会いから子育てまでの短歌コンテスト～

子育てのエピソードや、恋人との出会い、家族への想いなどを詠んだ短歌を募集します。

募集期間
9月30日（金）まで

募集部門
一般の部、ジュニアの部

応募資格
どなたでも応募可能

応募方法
郵便、FAX及びホームページ
※詳細はあいのうた事務局までお問合せください。

応募先
あいのうた事務局（（株）中日アド企画内）
郵送
〒430-0929　浜松市中区中央二丁目10番1号　浜松青色会館5F
FAX053-452-0681
HP https://ainouta2022.com/

問合先
県健康福祉部こども未来課
☎053-452-0555

うちの子「結婚」しないのかしら？
独身のお子様の結婚相談承ります

お子様の結婚に関するお悩み、プロの仲人がお答えします。
まずはお気軽に仲人にご相談下さい
055-946-6072
結婚相談所 ムスベル
（広告）

９月の市民相談

相談日	内容	対象	時間	場所
９月８日（木）	年金相談	どなたでも（要予約）	９：00～14：00	市民文化会館大会議室
９月13日（火）	２歳児健康相談	Ｒ２年８月生	８：50～９：50	中央公民館
	２歳６か月児健康相談	Ｒ２年２月生		
９月14日（水）	市民相談	どなたでも（要予約）	10：00～15：00	市民文化会館小会議室３
	法律相談		９：30～12：00	市民文化会館小会議室２
９月28日（水）	市民相談		10：00～15：00	市民文化会館小会議室２
	人権相談	どなたでも（予約不要）		市民文化会館小会議室３

子育てネットワーク通信

問合せ先　子育てネットワーク事務局　☎㉒２２１６

●下田わくわくパーク「これば！」☎㉒ 2216（福祉事務所）

９月10日（土）にまどが浜海遊公園で開催予定でした「納涼祭」は**中止**となりました。

●ひよこサロン（参加費無料）☎㉒ 3294（社会福祉協議会）

日時　９月15日（木）10：00～12：00

場所　道の駅「開国下田みなと」４階会議室３

乳幼児健診

相談日	内容	対象	時間	場所
８月19日（金）	１歳６か月児健診	Ｒ２年12月 Ｒ３年１月生	12：50～14：00	中央公民館
９月22日（木）	３歳児健診	Ｒ元年７．８月生		

水道当番工事店

※修繕費は有料です。

分担期間	工事店	電話番号
８月５日～８月７日	㈲渡辺住宅設備	27-1300
８月８日～８月12日	ヤマト設備工業㈱	23-3570
８月13日	須原設備	28-1161
８月14日	杉本設備工業㈱	22-3040
８月15日	㈲菊地ポンプ商会	22-1085
８月16日	土屋設備	22-6506
８月17日～８月21日	㈱外岡組	22-1769 22-1250
８月22日～８月28日	斉藤住設	22-7245
８月29日～９月２日	㈲渡辺住宅設備	27-1300

※排水管等の詰まりについては、対象外となります。

受付：「平日」午後5時15分～翌午前8時30分、
「土・日・祝日」午前8時30分～翌午前8時30分

戸籍のまど

6月16日から7月15日届け分（敬称略）

お誕生おめでとう あかるくすこやかに

6月届

地区	氏名	保護者
荒増	工藤 匠眞（たくま）	学
吉佐美	清水 皐月（さつき）	彰

7月届

蓮台寺	桑子 真緒（みお）	大和
立野	土屋 蒔季（しき）	俊
大賀茂	土屋 心愛（みあ）	愛美
柿崎	木村仁之輔（じんのすけ）	孝広
須崎	長谷川蒼波（あおば）	知哉

謹んでおくやみ申し上げます

6月届

五丁目	土屋	美奈	25	53
敷根	鈴木	貞子	19	84
〃	金指	忠	24	76
大沢	金崎	亘	26	80
立野	村山富喜子		25	103

西中	相馬波留歸		27	75
宇土金	鈴木むつよ		26	92
柿崎	渡辺数男		26	92
〃	山下幸		29	90

7月届

一丁目	馬場 健		7	70
三丁目	加藤 喜一		10	89
六丁目	深澤 潔		12	90
〃	宮本 邦夫		3	75
西本郷	村越 光世		8	86
中	及川 元美		8	74
宇土金	鈴木かくゑ		14	92
箕作	鈴木 賢		12	99
吉佐美	山田ヨシミ		1	83
〃	小島 一義		5	81
柿崎	鈴木 俊江		1	93
須崎	土屋ぞみ子		13	95
〃	村松たけ子		6/30	93
白浜	藤ノ木英男		6/29	83

※戸籍のまどのコーナーに掲載を望まない方は、事前に係までお申し出ください。

人のうごき

住民登録人口 7月1日 増減

男	9,777	−8
女	10,483	−6
計	20,260	−14
世帯数	10,557	
出生 3	転入 57	
死亡 28	転出 46	

図書館だより

ぜひ図書館にお越しください

問合せ先　市立図書館　☎㉒０３５２　●休館日／毎週月曜日、第４木曜日及び祝日

成人向け　書名	著者名	出版社
よって件のごとし 三島屋変調百物語 八之続	宮部　みゆき	KADOKAWA
凍る草原に鐘は鳴る	天城　光琴	文藝春秋
小さき王たち　第2部：泥流	堂場　瞬一	早川書房
腹を割ったら血が出るだけさ	住野　よる	双葉社
プリンシパル	長浦　京	新潮社
掬えば手には	瀬尾　まいこ	講談社

児童向け　書名	著者名	出版社
がっこうのおばけずかん げたげたばこどうわがいっぱい	斉藤 洋 作 宮本 えつよし 絵	講談社
１３歳からの仕事図鑑	朝日新聞出版編	朝日新聞出版
ねずみくんはカメラマン ねずみくんの絵本	なかえ よしを 作 上野 紀子 絵	ポプラ社
はまったら抜け出せない！？ 食虫植物調べる学習百科	田辺 直樹 監修 石倉 ヒロユキ 編著	岩崎書店
ちいさいごみしゅうしゅうしゃ ぱっくんはどこだ？	薫 くみこ 作 オームラ トモコ 絵	ひさかた チャイルド
だれのからだ？もようや かたちでわかる動物のひみつ	小宮 輝之 写真・監修 有沢 重雄 構成・文	偕成社

今月のミニミニあーとぎゃらりー

下田高校写真部

「下田高校写真部作品展」

募集中！ミニミニあーとぎゃらりー展示作品

市立図書館には「ミニミニあーとぎゃらりー」という展示コーナーがあり、皆さまの作品を随時募集しています。絵画、写真、書、手芸、コレクション…何でもOKです。グループでの展示も大歓迎です。興味のある方は図書館までお気軽にお問合せください。

７月のアートギャラリー

西川　力さん

「写真」

メディカル通信

脂肪肝について

内科　湊　志仁

最近の10年間で経口の抗ウイルス薬の治療が行き渡り、Ｃ型肝炎はほぼ治癒、Ｂ型肝炎はコントロールが可能となりました。変わって肝臓病の分野で脚光を浴びてきたのが脂肪肝です。脂肪肝は、従来予後経過は良好なものと考えられ、またアルコール性肝障害の初期段階に見られるとされていましたが、飲酒歴のない人にも、進行する脂肪肝炎の群があることがわかってきました。肝臓の脂肪化を改善する特効薬が未だ無いのは、体重減少を可能にする良薬が無いのと一緒です。従って食事や運動、飲酒習慣の改善などが重要になってきます。

食事のポイントは、まず危険な油（白いラードのような獣肉やインスタント食品の油）は控え、飲酒は2合までとし、ここでたんぱく質の摂取が重要となります。たんぱく質は、魚、肉の筋肉の部分、豆や豆腐に多く含まれます。

炭水化物・麺類や脂肪分はその組成がＨ：水素、Ｏ：酸素、Ｃ：炭素でできており、Ｎ：窒素を含むたんぱく質とここで区別されます。人間が体を作るのに食事から窒素＝たんぱく質をとる必要があります。これは炭水化物や脂肪、お酒では代替え出来ません。

健康診断で脂肪肝と言われても、肝臓崩壊が進み肝臓線維化の進展がない脂肪肝は予後良好です。むしろ全身の脂肪貯留で弊害のある、糖尿病・高血圧・高脂血症・心臓病のような合併症を予防しながら全身の内臓脂肪を減少させる事が重要です。

問合せ先
下田メディカルセンター
☎㉕２５２５

広報しもだ　令和４年８月５日発行　毎月１回発行　下田市役所

わが家のアイドル

大賀茂にお住いの

山本　真己さん・亜衣里さんの

長男　蒼真（そうま）くん　（１歳９か月）

こんにちは！そうまです。
ぼくは、お外で遊ぶのが大好き！
お散歩したり、水遊びをして楽しんでるよ♪

みなさんのお宅のアイドルを募集しております。
市役所へどしどしお寄せください！
問合せ先　企画課秘書広報係　☎㉒ 2212

「第２弾伊豆・富士山歴史絵巻Web スタンプラリー with 神奈川」開催中

大河ドラマ「鎌倉殿の 13 人」ゆかりの史跡をめぐるスタンプラリーを開催しています。

伊豆・富士山地域だけでなく神奈川県内にもチェックポイントを設置しているので、ぜひ、巡ってみてください。

期間
９月 30 日（金）まで

参加費　無料

チェックポイント数
・静岡県内　99 箇所
・神奈川県内　13 箇所

スタンプ取得条件
ＱＲコード読み取り又は、ＧＰＳ取得。

参加特典
・スタンプ獲得条件に応じた各種景品の抽選に応募可能。
・協力店舗でスタンプを提示すると、各種特典が受けられます。

詳細は「ぶしのくに静岡県」ホームページを御確認ください。

問合せ先
静岡県東部地域局地域課
☎ 055-920-2139

ふじのくに静岡ホームページ QR

駿河湾フェリーの乗船料（往路）無料キャンペーンを実施中
～駿河湾フェリーに乗って プロスポーツを観戦に出かけませんか♪～

地域住民のプロスポーツ観戦機会の創出や観光交流の促進を目的として、下田市民が駿河湾フェリーを利用し、静岡市内で開催されるプロスポーツを観戦される方を対象に、往路〔土肥港発〕のフェリー乗船料及び車両航送運賃を無料にする『駿河湾フェリー利用促進トライアルキャンペーン』を実施しています。

期間
12 月 25 日（日）まで
※予算額に達し次第、終了する場合があります。

対象
・市内にお住まいの方
・駿河湾フェリーを往路利用される方
・乗船日に対象試合を観戦される方

対象試合
・サッカー J1 リーグ 清水エスパルス主催試合
・バスケットボール B3 リーグ ベルテックス静岡主催試合

問合せ先
（一社）ふじさん駿河湾フェリー
☎ 054-340-5223

駿河湾フェリーホームページ QR

つながる下田、つなげる下水道

公共下水接続助成金拡充へ！！　**拡充期限迫る**

浄化槽の処理対象人員に応じて　限度額　７万円～５０万円の補助
（新築工事に伴うものは除く）　※令和５年３月３１日まで

市ホームページ QR

〒415-8501 下田市東本郷一丁目５番 18 号　☎（22）2212